

**Satzung der Ortsgemeinde Hilscheid zur Erhebung von wiederkehrenden Beiträgen  
für den Ausbau von Verkehrsanlagen**  
(Ausbaubeitragssatzung wiederkehrende Beiträge)

Der Gemeinderat der Ortsgemeinde Hilscheid hat aufgrund des § 24 der Gemeindeordnung (GemO) und der §§ 2 Abs. 1, 7, 10 a des Kommunalabgabengesetzes (KAG) folgende Satzung beschlossen, die hiermit bekannt gemacht wird:

**INHALTSÜBERSICHT:**

§ 1 Erhebung von Ausbaubeiträgen .....	2
§ 2 Beitragsfähige Verkehrsanlagen.....	2
§ 3 Ermittlungsgebiete .....	2
§ 4 Gegenstand der Beitragspflicht.....	3
§ 5 Gemeindeanteil .....	3
§ 6 Beitragsmaßstab.....	3
§ 7 Eckgrundstücke und durchlaufende Grundstücke .....	5
§ 8 Entstehung des Beitragsanspruchs.....	5
§ 9 Vorausleistungen .....	5
§ 10 Ablösung des Ausbaubeitrages .....	5
§ 11 Beitragsschuldner .....	6
§ 12 Veranlagung und Fälligkeit .....	6
§ 13 Übergangs- bzw. Verschonungsregelung .....	6
§ 14 Öffentliche Last.....	6
§ 15 In-Kraft-Treten .....	7

## **§ 1**

### **Erhebung von Ausbaubeiträgen**

- (1) Die Gemeinde erhebt wiederkehrende Beiträge für die Herstellung und den Ausbau von Verkehrsanlagen nach den Bestimmungen des KAG und dieser Satzung.
- (2) Ausbaubeiträge werden für alle Maßnahmen an Verkehrsanlagen, die der Erneuerung, der Erweiterung, dem Umbau oder der Verbesserung dienen, erhoben.
1. „Erneuerung“ ist die Wiederherstellung einer vorhandenen, ganz oder teilweise unbrauchbaren, abgenutzten oder schadhafte Anlage in einen dem regelmäßigen Verkehrsbedürfnis genügenden Zustand,
  2. „Erweiterung“ ist jede flächenmäßige Vergrößerung einer fertiggestellten Anlage oder deren Ergänzung durch weitere Teile,
  3. „Umbau“ ist jede nachhaltige technische Veränderung an der Verkehrsanlage
  4. „Verbesserung“ sind alle Maßnahmen zur Hebung der Funktion, der Änderung der Verkehrsbedeutung i.S. der Hervorhebung des Anliegervorteils sowie der Beschaffenheit und Leistungsfähigkeit einer Anlage.
- (3) Die Bestimmungen dieser Satzung gelten auch für die Herstellung von Verkehrsanlagen, die nicht nach dem Baugesetzbuch (BauGB) beitragsfähig sind.
- (4) Die Bestimmungen dieser Satzung gelten nicht, soweit Kostenerstattungsbeträge nach §§ 135 a-c BauGB zu erheben sind.
- (5) Ausbaubeiträge nach dieser Satzung werden nicht erhoben, wenn die Kosten der Beitragserhebung außer Verhältnis zu dem erwartenden Beitragsaufkommen stehen.

## **§ 2**

### **Beitragsfähige Verkehrsanlagen**

- (1) Beitragsfähig ist der Aufwand für die öffentlichen Straßen, Wege und Plätze sowie selbstständige Parkflächen und Grünanlagen sowie für selbstständige Fuß- und Radwege.
- (2) Nicht beitragsfähig ist der Aufwand für Brückenbauwerke, Tunnels und Unterführungen mit den dazugehörigen Rampen, mit Ausnahme des Aufwands für Fahrbahndecke und Fußwegbelags.

## **§ 3**

### **Ermittlungsgebiete**

- (1) Sämtliche zum Anbau bestimmte Verkehrsanlagen folgender Gebiete bilden jeweils einheitliche öffentliche Einrichtungen (Abrechnungseinheiten), wie sie sich aus dem als Anlage 1 beigefügten Plan ergeben.
1. Die Abrechnungseinheit I wird gebildet vom „Ortsgebiet“
  2. Die Abrechnungseinheit II wird gebildet vom Gewerbegebiet „In der Struth“ West
  3. Die Abrechnungseinheit III wird gebildet vom Gewerbegebiet „In der Struth“ Ost
- Die Begründung für die Ausgestaltung der einheitlichen öffentlichen Einrichtungen ist dieser Satzung als Anlage 2 beigefügt.

(2) Der beitragsfähige Aufwand wird für die eine Abrechnungseinheit bildenden Verkehrsanlagen nach den jährlichen Investitionsaufwendungen in den Abrechnungseinheiten nach Abs. 1 ermittelt.

#### **§ 4**

#### **Gegenstand der Beitragspflicht**

Der Beitragspflicht unterliegen alle baulich, gewerblich, industriell oder in ähnlicher Weise nutzbaren Grundstücke, die die rechtliche und tatsächliche Möglichkeit einer Zufahrt oder eines Zugangs zu einer in der Abrechnungseinheit gelegenen Verkehrsanlage haben.

#### **§ 5**

#### **Gemeindeanteil**

1. Der Gemeindeanteil in der Abrechnungseinheit I beträgt 45 %.
2. Der Gemeindeanteil in der Abrechnungseinheit II beträgt 35 %.
3. Der Gemeindeanteil in der Abrechnungseinheit III beträgt 35 %.

#### **§ 6**

#### **Beitragsmaßstab**

(1) Maßstab ist die Grundstücksfläche mit Zuschlägen für Vollgeschosse. Der Zuschlag je Vollgeschoss beträgt 10 %. Für die ersten beiden Vollgeschosse beträgt der Zuschlag einheitlich 20 %. Vollgeschosse im Sinne dieser Regelung sind Vollgeschosse im Sinne der Landesbauordnung.

(2) Als Grundstücksfläche nach Abs. 1 gilt:

1. In beplanten Gebieten die überplante Grundstücksfläche. Ist das Grundstück nur teilweise überplant und ist der unbeplante Grundstücksteil dem Innenbereich nach § 34 BauGB zuzuordnen, gilt als Grundstücksfläche die Fläche des Buchgrundstücks; Nr. 2 ist ggf. entsprechend anzuwenden.
2. Liegen Grundstücke innerhalb eines im Zusammenhang bebauten Ortsteiles (§ 34 BauGB), sind zu berücksichtigen:
  - a) bei Grundstücken, die an eine Verkehrsanlage angrenzen, die Fläche von dieser bis zu einer Tiefe von 35 m.
  - b) bei Grundstücken, die nicht an eine Verkehrsanlage angrenzen, mit dieser aber durch einen eigenen Weg oder durch einen Zugang verbunden sind (Hinterliegergrundstück), die Fläche von der zu der Verkehrsanlage hin liegenden Grundstücksseite bis zu einer Tiefe von 35 m.
  - c) Grundstücksteile, die ausschließlich eine wegemäßige Verbindung darstellen, bleiben bei der Bestimmung der Grundstückstiefe nach a) und b) unberücksichtigt.
  - d) Sind die jenseits der nach a) und b) angeordneten Tiefenbegrenzungslinie liegenden Grundstücksteile aufgrund der Umgebungsbebauung baulich oder in ähnlicher Weise selbstständig nutzbar (Hinterbebauung in zweiter Baureihe), wird die Fläche bis zu einer Tiefe von 70 m zugrunde gelegt.

Sind die hinteren Grundstücksteile nicht in diesem Sinne selbstständig nutzbar und geht die tatsächliche bauliche, gewerbliche, industrielle oder ähnliche Nutzung der innerhalb der Tiefenbegrenzung liegenden Grundstücksteile über die tiefenmäßige Begrenzung nach a) und

b) hinaus, so verschiebt sich die Tiefenbegrenzungslinie zur hinteren Grenze der tatsächlichen sachlichen Nutzung.

Wird ein Grundstück jenseits der in Satz 1 angeordneten erhöhten Tiefenbegrenzungslinie tatsächlich baulich, gewerblich, industriell oder ähnlich genutzt, so verschiebt sich die Tiefenbegrenzungslinie zur hinteren Grenze der tatsächlichen Nutzung.

3. Bei Grundstücken, für die im Bebauungsplan die Nutzung als Sportplatz, Freibad, Festplatz, Campingplatz, Dauerkleingarten oder Friedhof festgesetzt ist, die Fläche des im Geltungsbereich des Bebauungsplanes liegenden Grundstückes oder Grundstücksteils vervielfacht mit 0,5. Bei Grundstücken, die innerhalb eines im Zusammenhang bebauten Ortsteils (§ 34 BauGB) tatsächlich so genutzt werden, die Fläche des Grundstücks – gegebenenfalls unter Berücksichtigung der nach Nr. 2 angeordneten Tiefenbegrenzung – vervielfacht mit 0,5.

(3) Für die Zahl der Vollgeschosse nach Abs. 1 gilt:

1. Für beplante Grundstücke wird die im Bebauungsplan festgesetzte zulässige Zahl der Vollgeschosse zugrunde gelegt.

2. Bei Grundstücken, für die im Bebauungsplan nicht die Zahl der Vollgeschosse, sondern eine Baumassenzahl festgesetzt ist, gilt die durch 3,5 geteilte höchstzulässige Baumassenzahl. Ist auch eine Baumassenzahl nicht festgesetzt, dafür aber die Höhe der baulichen Anlagen in Form der Trauf- oder Firsthöhe, so gilt die durch 3,0 geteilte höchstzulässige Trauf- oder Firsthöhe. Sind beide Höhen festgesetzt, so gilt die höchstzulässige Traufhöhe. Soweit der Bebauungsplan keine Festsetzungen trifft, gilt als Traufhöhe der Schnittpunkt der Außenseite der Dachhaut mit der seitlichen Außenwand. Die Höhe ist in der Gebäudemitte zu messen. Bruchzahlen werden auf volle Zahlen auf- oder abgerundet.

3. Soweit kein Bebauungsplan besteht, gilt

a) die Zahl der auf den Grundstücken der näheren Umgebung überwiegend vorhandenen Vollgeschosse; ist ein Grundstück bereits bebaut und ist die dabei tatsächlich verwirklichte Vollgeschossezahl höher als in der näheren Umgebung, so ist die tatsächlich verwirklichte Vollgeschossezahl zugrunde zu legen.

b) bei Grundstücken, die mit einer Kirche bebaut sind, die Zahl von zwei Vollgeschossen. Dies gilt für Türme, die nicht Wohnzwecken, gewerblichen Zwecken oder industriellen Zwecken oder einer freiberuflichen Nutzung dienen, entsprechend.

4. Ist nach den Nummern 1-3 eine Vollgeschossezahl nicht feststellbar, so ist die tatsächlich vorhandene Traufhöhe geteilt durch 3,0 anzusetzen, wobei Bruchzahlen auf ganze Zahlen auf- und abzurunden sind. Als Traufhöhe gilt der Schnittpunkt der Außenseite der Dachhaut mit der seitlichen Außenwand. Die Höhe ist in der Gebäudemitte zu messen.

5. Bei Grundstücken, für die im Bebauungsplan eine sonstige Nutzung festgesetzt ist oder die außerhalb von Bebauungsplänen tatsächlich so genutzt werden (z.B. Sport-, Fest- und Campingplätze, Freibäder, Friedhöfe), wird bei vorhandener Bebauung die tatsächliche Zahl der Vollgeschosse angesetzt, in jedem Fall mindestens jedoch ein Vollgeschoss.

6. Bei Grundstücken, auf denen nur Garagen oder Stellplätze errichtet werden dürfen, gilt die festgesetzte Zahl der Geschosse oder, soweit keine Festsetzung erfolgt ist, die tatsächliche Zahl der Garagen- oder Stellplatzgeschosse, mindestens jedoch ein Vollgeschoss.

7. Bei Grundstücken, die im Geltungsbereich von Satzungen nach § 34 Abs. 4 BauGB liegen, werden zur Ermittlung der Beitragsflächen die Vorschriften entsprechend angewandt, wie sie bestehen für

- a) Grundstücke in Bebauungsplangebieten, wenn in der Satzung Bestimmungen über das zulässige Nutzungsmaß getroffen sind,
  - b) Unbeplante Grundstücke, wenn die Satzung keine Bestimmungen über das zulässige Nutzungsmaß enthält.
8. Die Zahl der tatsächlich vorhandenen oder sich durch Umrechnung ergebenden Vollgeschosse gilt, wenn sie höher ist als die Zahl der Vollgeschosse nach den vorstehenden Regelungen.
9. Sind auf einem Grundstück mehrere Gebäude mit unterschiedlicher Zahl von Vollgeschossen zulässig oder vorhanden, gilt die bei der überwiegenden Baumasse vorhandene Zahl.
- (4) Für Grundstücke in Kern-, Gewerbe- und Industriegebieten wird die nach den vorstehenden Regelungen ermittelte und gewichtete Grundstücksfläche um 20 % erhöht. Dies gilt entsprechend für ausschließlich gewerblich, industriell oder in ähnlicher Weise genutzte Grundstücke in sonstigen Baugebieten.
- Bei teilweise gewerblich, industriell oder in ähnlicher Weise genutzten Grundstücken (gemischt genutzte Grundstücke) in sonstigen Baugebieten erhöhen sich die Maßstabsdaten um 10 %.

## **§ 7**

### **Eckgrundstücke und durchlaufende Grundstücke**

- (1) Grundstücke, die sowohl von einer nach § 13 dieser Satzung verschonten Verkehrsanlage erschlossen sind als auch von einer oder mehreren weiteren Verkehrsanlage(n) der Abrechnungseinheit erschlossen sind, werden nur mit 50 % ihrer gewichteten Grundstücksfläche angesetzt.
- (2) Kommt für eine oder mehrere der Verkehrsanlagen nach Abs. 1 die Tiefenbegrenzung nach § 6 Abs. 2 dieser Satzung zur Anwendung, gilt die Regelung des Abs. 1 nur für die sich überschneidenden Grundstücksteile.

## **§ 8**

### **Entstehung des Beitragsanspruchs**

Der Beitragsanspruch entsteht mit Ablauf des 31. Dezember für das abgelaufene Jahr.

## **§ 9**

### **Vorausleistungen**

- (1) Ab Beginn des Erhebungszeitraumes können von der Gemeinde Vorausleistungen auf wiederkehrende Beiträge erhoben werden.
- (2) Die Vorausleistungen werden nach der voraussichtlichen Beitragshöhe für das laufende Jahr bemessen.

## **§ 10**

### **Ablösung des Ausbaubeitrages**

Die Ablösung wiederkehrender Beiträge kann jederzeit für einen Zeitraum von bis zu 10 Jahren vereinbart werden. Der Ablösung wird unter Berücksichtigung der zu erwartenden Kostenentwicklung die abgezinste voraussichtliche Beitragsschuld zugrunde gelegt.

## **§ 11 Beitragsschuldner**

(1) Beitragsschuldner ist, wer im Zeitpunkt der Bekanntgabe des Beitragsbescheides Eigentümer oder dinglich Nutzungsberechtigter des Grundstückes ist.

(2) Mehrere Beitragsschuldner sind Gesamtschuldner.

## **§ 12 Veranlagung und Fälligkeit**

(1) Die wiederkehrenden Beiträge und die Vorausleistungen darauf werden durch schriftlichen Bescheid festgesetzt und drei Monate nach Bekanntgabe des Beitragsbescheids fällig.

(2) Der Beitragsbescheid enthält:

1. die Bezeichnung des Beitrages,
2. den Namen des Beitragsschuldners,
3. die Bezeichnung des Grundstückes,
4. den zu zahlenden Betrag,
5. die Berechnung des zu zahlenden Betrages unter Mitteilung der beitragsfähigen Kosten, des Gemeindeanteils und der Berechnungsgrundlagen nach dieser Satzung,
6. die Festsetzung des Fälligkeitstermins,
7. die Eröffnung, dass der Beitrag als öffentliche Last auf dem Grundstück ruht und
8. eine Rechtsbehelfsbelehrung.

(3) Die Grundlagen für die Festsetzung wiederkehrender Beiträge können durch besonderen Bescheid (Feststellungsbescheid) festgestellt werden.

## **§ 13 Übergangs- bzw. Verschonungsregelung**

Die Ortsgemeinde Hilscheid bestimmt hiermit, dass in den Fällen des § 10 a Abs. 6 KAG Grundstücke für einen bestimmten Zeitraum bei der Ermittlung des wiederkehrenden Beitrages nicht berücksichtigt und nicht beitragspflichtig werden (Verschonungsregelung). Näheres wird bei Bedarf durch eine gesonderte Satzung (Verschonungssatzung) geregelt.

## **§ 14 Öffentliche Last**

Der wiederkehrende Straßenausbaubeitrag liegt als öffentliche Last auf dem Grundstück.

## **§ 15 In-Kraft-Treten**

Diese Satzung tritt zum 01.01.2023 in Kraft.

Soweit Beitragsansprüche nach vorhergehenden Satzungen entstanden sind, bleiben diese hiervon unberührt und es gelten insoweit für diese die bisherigen Regelungen weiter.

Hillscheid, den 27.06.2022

gez. Dr. Andreas Rath  
Ortsbürgermeister

### **Hinweis**

Gemäß § 24 Abs. 6 Satz 4 der Gemeindeordnung für Rheinland-Pfalz (GemO) in der jeweils geltenden Fassung wird auf folgendes hingewiesen:

Satzungen, die unter Verletzung von Verfahrens- oder Formvorschriften der Gemeindeordnung Rheinland-Pfalz oder auf Grund dieses Gesetzes zustande gekommen sind, gelten ein Jahr nach der Bekanntmachung als von Anfang an gültig zustande gekommen. Dies gilt nicht, wenn

1. die Bestimmungen über die Öffentlichkeit der Sitzung, die Genehmigung, die Ausfertigung oder die Bekanntmachung der Satzung verletzt worden sind, oder
2. vor Ablauf der in Satz 1 genannten Frist die Aufsichtsbehörde den Beschluss beanstandet oder jemand die Verletzung der Verfahrens- oder Formvorschriften gegenüber der Verbandsgemeindeverwaltung 56203 Höhr-Grenzhausen, Rathausstraße 48, unter Bezeichnung des Sachverhalts, der die Verletzung begründen soll, schriftlich geltend gemacht hat.

Hat jemand eine Verletzung nach Satz 2 Nr. 2 geltend gemacht, so kann auch nach Ablauf der in Satz 1 genannten Frist jedermann diese Verletzung geltend machen.

Hillscheid, den 27.06.2022

gez. Dr. Andreas Rath  
Ortsbürgermeister

Anlage 1

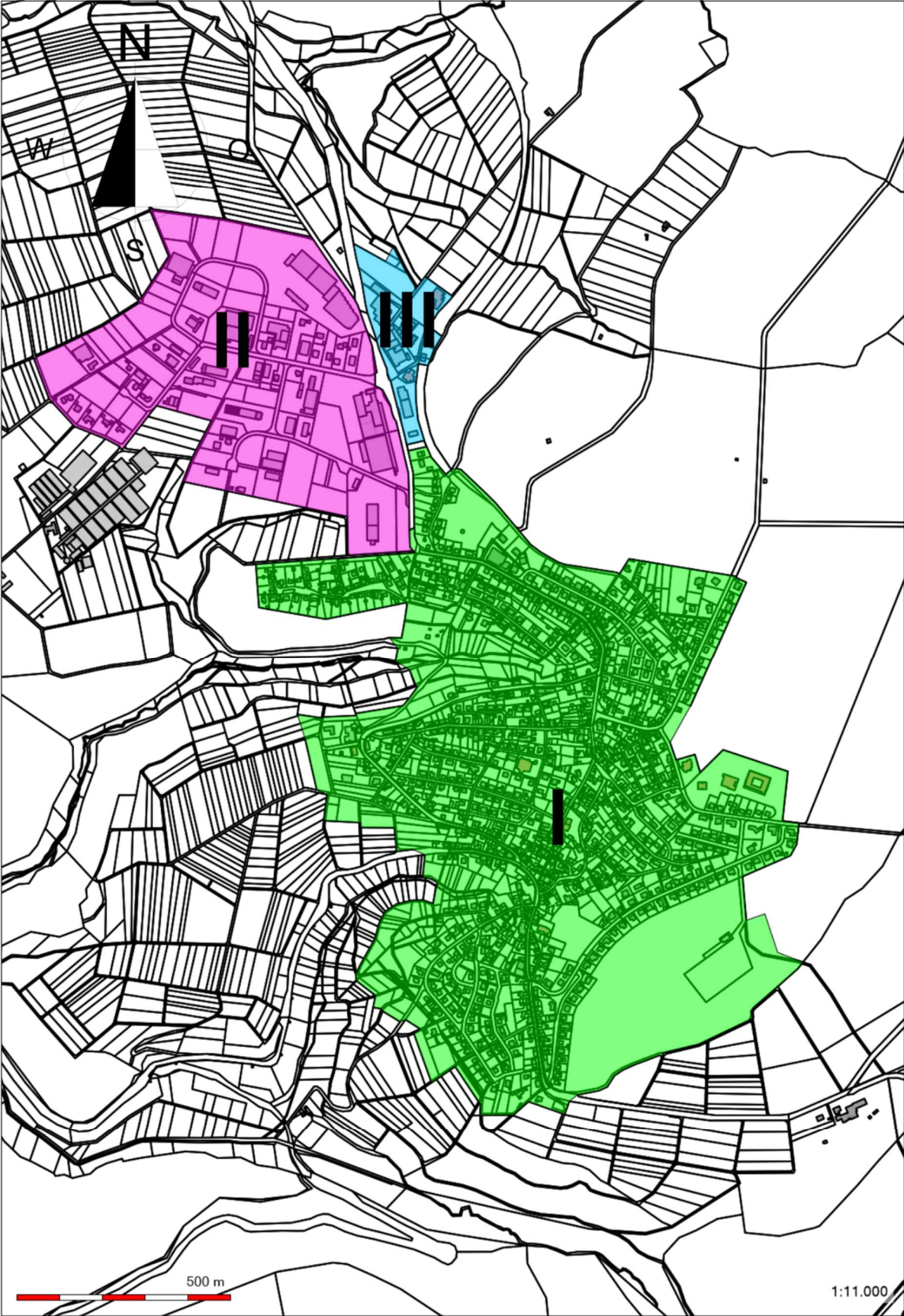



## Anlage 2

### **Begründung zur Bildung der in Anlage 1 dargestellten einheitlichen öffentlichen Einrichtungen (Abrechnungseinheiten I bis III)**

Nach § 10 a KAG erheben Gemeinden für den Ausbau öffentlicher und zum Anbau bestimmter Straßen, Wege und Plätze (Verkehrsanlagen) wiederkehrende Beiträge. Dazu werden von den Gemeinden einheitliche öffentliche Einrichtungen (Abrechnungseinheiten) festgelegt, die durch das Zusammenfassen mehrerer, in einem abgrenzbaren und räumlich zusammenhängenden Gebietsteil liegende Verkehrsanlagen des Gemeindegebietes gebildet werden.

Die jährlichen Investitionsaufwendungen aller zur Abrechnungseinheit gehörenden Verkehrsanlagen werden nach Abzug des Gemeindeanteils als wiederkehrender Beitrag auf die beitragspflichtigen Grundstücke der Abrechnungseinheit verteilt, welche die rechtliche und tatsächliche Möglichkeit einer Zufahrt oder eines Zuganges zu einer der Verkehrsanlagen innerhalb der Abrechnungseinheit besitzt.

Die Bildung einer einzigen Abrechnungseinheit durch Zusammenfassen aller Verkehrsanlagen einer Gemeinde kann erfolgen, wenn diese aufgrund des zusammenhängenden Gemeindegebietes in ihrer Gesamtheit den einzelnen Grundstücken die Anbindung an das inner- u. überörtliche Straßennetz vermitteln.

Das Bundesverfassungsgericht hat in seinem Beschluss vom 25.06.2014 – 1 BvR 668/10 und 1 BvR 2104/10 – entschieden, dass die Heranziehung zu wiederkehrenden Beiträgen für den Ausbau einer Straße als Teil einer Abrechnungseinheit nur für diejenigen Grundstücke in Betracht kommt, die von dieser einen jedenfalls potentiellen Gebrauchsvorteil haben, bei denen sich also der Vorteil der Möglichkeit der Nutzung der ausgebauten Straße als Lagevorteil auf den Gebrauchswert des Grundstücks auswirkt. Der Satzungsgeber muss deshalb bei der Ausübung seines Gestaltungsermessens über die Festlegung abgrenzbarer Gebietsteile darauf achten, dass die dort liegenden Grundstücke einen konkret zurechenbaren Vorteil von dem Ausbau und der Erhaltung einer Verkehrsanlage haben. Die Voraussetzungen eines konkret zurechenbaren Vorteils aufgrund einer ausreichend engen Vermittlungsbeziehung zwischen den eine Abrechnungseinheit bildenden Verkehrsanlagen hinsichtlich des Anschlusses an das übrige Straßennetz bedeutet danach für größere Städte und Gemeinden ohne zusammenhängende Gebiete im Allgemeinen die Notwendigkeit zur Bildung mehrerer Abrechnungseinheiten. In kleinen Gemeinden, insbesondere solchen, die nur aus einem kleinen, zusammenhängend bebauten Ort bestehen, werden sich hingegen Abrechnungseinheit und Gemeindegebiet häufig decken.

Ob die herangezogenen Grundstücke einen konkret zurechenbaren Vorteil von dem Ausbau und der Erhaltung einer Verkehrsanlage haben, hängt dabei nicht von der politischen Zuordnung eines Gebiets, sondern vor allem von den tatsächlichen örtlichen Gegebenheiten ab, etwa der Größe, der Existenz eines zusammenhängenden bebauten Gebiets, der Topographie wie der Lage von Bahnanlagen, Flüssen und größeren Straßen oder der typischen tatsächlichen Straßennutzung.

Von einer zusammenhängenden Bebauung in diesem Sinn kann nicht gesprochen werden, wenn Außenbereichsflächen von nicht nur unbedeutendem Umfang zwischen den bebauten Gebieten liegen. Auch Bahnanlagen, Flüsse und größere Straßen, deren Querung mit Hindernissen verbunden ist, können eine Zäsur darstellen, die den Zusammenhang einer ansonsten zusammenhängenden Bebauung aufhebt. Dabei ist entscheidend auf die konkrete örtliche Situation abzustellen (OVG Rheinland-Pfalz, Urteil vom 10.12.2014 – 6 A 10853/14.OVG).

Nach den eingangs geschilderten gesetzlichen Regelungen und Grundlagen der Rechtsprechung ergeben sich für die Ortsgemeinde folgende drei Abrechnungseinheiten:

- Abrechnungseinheit I: „Ortsgebiet“
- Abrechnungseinheit II: Gewerbegebiet „In der Struth“ West
- Abrechnungseinheit III: Gewerbegebiet „In der Struth“ Ost

Abrechnungseinheit I („Ortsgebiet“) stellt ein zusammenhängend bebautes Gebiet dar, welches aufgrund der topografischen Gegebenheiten nicht weiter aufzuteilen ist. Es befinden sich weder Bahnanlagen noch Flüsse innerhalb der Abrechnungseinheit, lediglich die qualifizierten Straßen L 310 (Bahnhofstraße / Ringstraße) und L 309 (Rheinstraße / Emser Straße). Die Landesstraßen weisen jedoch keine trennende Wirkung auf, da sie an verschiedenen Stellen ohne großen Aufwand gequert werden können (vgl. § 10 a Abs. 1 Satz 4 KAG). Außerdem ist die Bahnhofstraße, die Rheinstraße und die Emser Straße beidseitig bebaut – die Ringstraße überwiegend beidseitig bebaut.

Abrechnungseinheit II (Gewerbegebiet „In der Struth“ West) stellt ein zusammenhängend bebautes Gebiet dar, welches aufgrund der topografischen Gegebenheiten nicht weiter aufzuteilen ist. Es befinden sich keine Bahnanlagen, Flüsse oder größere Straßen innerhalb der Abrechnungseinheit, welche eine trennende Wirkung entfalten könnten.

Auch die Abrechnungseinheit III (Gewerbegebiet „In der Struth“ Ost) stellt ein zusammenhängend bebautes Gebiet dar, welches aufgrund der topografischen Gegebenheiten nicht weiter aufzuteilen ist. Es befinden sich keine Bahnanlagen, Flüsse oder größere Straßen innerhalb der Abrechnungseinheit, welche eine trennende Wirkung entfalten könnten.

Die einzelnen Abrechnungseinheiten werden jeweils durch die L 310 (Höhrer Straße, Gemarkung Hillscheid, Flur 4, Flurstück 87/16 und Flur 25, Flurstück 79/5) voneinander getrennt. Die L 310 ist in diesem Bereich nicht zum Anbau bestimmt und kann somit auch nicht zum Anbaustraßennetz einer der drei Abrechnungseinheiten hinzugezählt werden. Vielmehr stellt die L 310 in diesem Bereich eine Zäsur dar, da sie Fußgängern nicht genügend Möglichkeit zur Querung zwischen den Abrechnungseinheiten bietet und auch PKW die L 310 nicht ohne weiteres queren können.

Es ist nicht möglich von der Abrechnungseinheit I in eine der beiden anderen Abrechnungseinheiten zu gelangen, ohne die L 310 zu befahren. Durch die trennende Wirkung der L 310 ist keine zusammenhängende Bebauung zwischen Abrechnungseinheit I und einer der anderen beiden Abrechnungseinheiten gegeben.

Genauso ist kein wechselseitiger Verkehr zwischen Abrechnungseinheit II und III möglich, ohne den Kreisverkehr der L 310 zu befahren. Auch hier ist durch die trennende Wirkung der L 310 keine zusammenhängende Bebauung zwischen Abrechnungseinheit II und III gegeben.